



**国通信托**  
GUOTONG TRUST

二〇二一年度报告摘要

# 国通信托有限责任公司 二〇二一年度报告摘要

二〇二二年四月

## 目 录

1.重要提示 .....	1
2.公司概况 .....	2
2.1 公司简介 .....	2
2.2 公司组织结构 .....	3
3.公司治理 .....	4
3.1 股东 .....	4
3.2 董事 .....	4
3.3 监事 .....	5
3.4 高级管理人员 .....	5
3.5 公司员工 .....	6
4.经营管理 .....	6
4.1 经营目标、方针、战略规划 .....	6
4.2 所经营业务的主要内容 .....	7
4.3 市场分析 .....	8
4.4 内部控制概况 .....	9
4.5 风险管理概况 .....	10
4.6 消费者权益保护 .....	12
4.7 企业社会责任 .....	13
5.报告期末会计报表及上一年度末的比较式会计报表 .....	13
5.1 固有资产 .....	13
5.2 信托资产 .....	22
6.会计报表附注 .....	23
6.1 会计报表编制基准不符合会计核算基本前提的说明 .....	23

6.2 或有事项说明 .....	24
6.3 重要资产转让及其出售的说明 .....	24
6.4 会计报表中重要项目的明细资料 .....	24
6.5 关联方关系及其交易的披露 .....	27
6.6 会计制度的披露 .....	29
7.财务情况说明书 .....	29
7.1 利润实现和分配情况 .....	29
7.2 主要财务指标 .....	30
7.3 对本公司财务状况、经营成果有重大影响的其他事项 .....	30
8.特别事项揭示 .....	30
8.1 前五名股东报告期内变动情况及原因 .....	30
8.2 董事、监事及高级管理人员变动情况及原因 .....	30
8.3 变更注册资本、变更注册地或公司名称、公司分立合并事项 .....	31
8.4 公司的重大诉讼事项 .....	31
8.5 公司及其董事、监事和高级管理人员受到处罚的情况 .....	32
8.6 中国银保监会及其派出机构对公司的整改意见及公司整改情况 .....	32
8.7 公司重大事项临时报告的简要内容、披露时间、所披露的媒体及版面 .....	32
8.8 中国银保监会及其派出机构认定的其他有必要让客户及相关利益人了解的重要信息 .....	32
9.净资本管理情况 .....	32
10.监事会意见 .....	32

## 1. 重要提示

1.1 本公司董事会及董事保证：本报告所载资料不存在任何虚假记载、误导性陈述或者重大遗漏，并对其内容的真实性、准确性和完整性承担个别及连带责任。

1.2 本公司独立董事唐建新先生、梁达文先生对年度报告内容的真实性、准确性和完整性无异议。

1.3 本公司 2021 年度财务报告已经信永中和会计师事务所（特殊普通合伙）根据中国注册会计师独立审计准则审计，并出具了标准无保留意见的审计报告。

1.4 本公司董事长（法定代表人）陈建新先生、主管会计工作负责人财务总监高莎女士、计划财务部负责人李艳桃女士、信托财务部负责人高艺女士声明：保证年度报告中财务报告的真实、完整。

1.5 《公司2021年度报告》全文同时在公司网站上公布（网址：<http://www.gt-trust.com>）。欲了解公司更为详细的情况，敬请登陆公司网站阅鉴。

国通信托有限责任公司董事会

2022年4月29日

## 2. 公司概况

### 2.1 公司简介

法定中文名称	国通信托有限责任公司
法定中文缩写名称	国通信托
法定英文名称	GUOTONG Trust Co., Ltd.
法定英文缩写名称	GUOTONG
法定代表人	陈建新
注册地址	武汉市江汉区新华街 296 号汉江国际 1 栋 1 单元 32-38 层
邮政编码	430000
国际互联网网址	<a href="http://www.gt-trust.com">http://www.gt-trust.com</a>
电子信箱	info@gt-trust.com
信息披露事务负责人	高莎
联系方式	联系电话：027-85565799；传真：027-85565776
选定的信息披露报纸	《金融时报》
公司年报备置地点	办公室
聘请的会计师事务所 及住所	信永中和会计师事务所（特殊普通合伙） 北京市东城区朝阳门北大街 8 号富华大厦 A 座 9 层
聘请的律师事务所 及住所	湖北山河律师事务所 武汉市江汉区淮海路 6 号华发中城国际中心 16-18 楼

## 2.2 公司组织结构

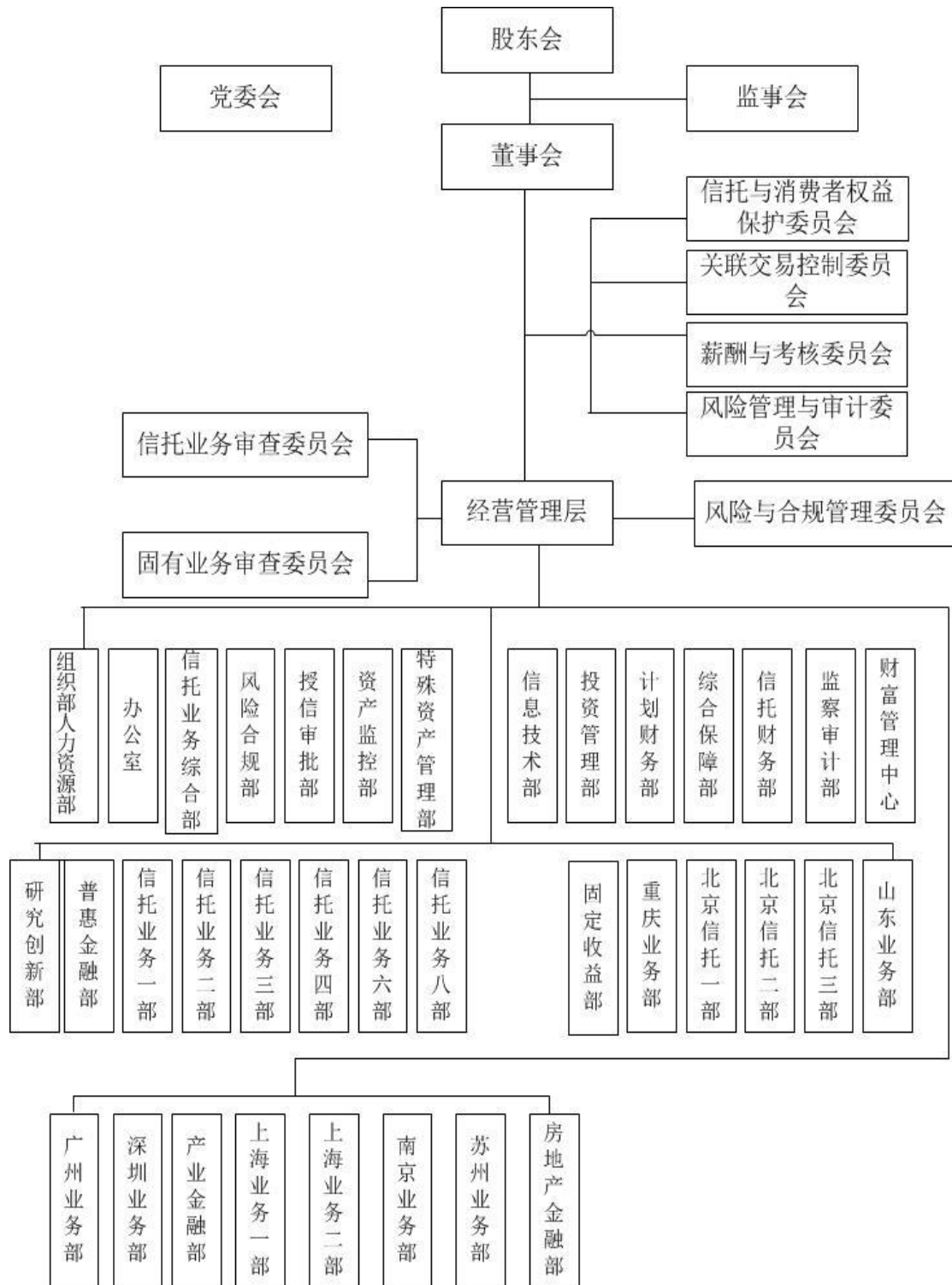

### 3. 公司治理

#### 3.1 股东

报告期末股东总数为 3 名。股东之间不存在关联关系。

股东名称	持股比例	法定代表人	注册资本	注册地址	主要经营业务
武汉金融控股（集团）有限公司★	75.00%	谌赞雄	人民币 100 亿元	武汉市江汉区长江日报路 77 号	金融业股权投资及管理等业务。
东亚银行有限公司	15.38%	李国宝	股本港币 416 亿元（截至 2021 年 12 月 31 日）	香港中环德辅道中 10 号	商业银行业务。
北大方正集团有限公司	9.62%	生玉海	人民币 110252.86 万元	北京市海淀区成府路 298 号	制造方正电子出版系统、技术开发、投资管理等业务。

#### 3.2 董事

公司董事会成员基本情况如下：

姓名	职务	性别	年龄	选任日期	所推举的股东名称	该股东持股比例	简要履历
陈建新	董事长	男	56	2021.9.17	武汉金控	75.00%	硕士。2019 年 12 月至今，任国信托有限责任公司党委书记；2020 年 11 月至今任国信托有限责任公司董事长。
叶志衡	董事	男	47	2021.9.17	东亚银行	15.38%	博士，现任东亚银行有限公司总经理兼中国业务总部主管。2015 年 4 月至今，任国信托有限责任公司董事。
张恩蓉	董事	女	50	2021.9.17	武汉金控	75.00%	博士。2020 年 11 月至今，任国信托有限责任公司党委副书记；2021 年 9 月至今，任国信托有限责任公司总裁；2021 年 12 月至今，任国信托有限责任公司董事。
唐武	董事	男	53	2021.9.17	武汉金控	75.00%	硕士，现任武汉金融控股（集团）有限公司总经理助理。2018 年 4 月至今，任国信托有限责任公司董事。



唐建新	独立董事	男	57	2021.9.17			博士，现任武汉大学经济与管理学院会计系教授、博士生导师。2017年8月至今，任国通信托有限责任公司独立董事。
梁达文	独立董事	男	63	2021.9.17			硕士，现任瑞安管理（上海）有限公司资金管理总监。2018年6月至今，任国通信托有限责任公司独立董事。

注：统计截止日期为2021年12月31日。

### 3.3 监事

公司监事会成员基本情况如下：

姓名	职务	性别	年龄	选任日期	所推举的股东名称	该股东持股比例	简要履历
郝飏	监事长	男	55	2021.9.17	武汉金控	75.00%	硕士，2018年4月至今，任国通信托有限责任公司监事长。
贾丛笑	监事	女	48	2021.9.17	东亚银行	15.38%	硕士，现任东亚银行（中国）有限公司行长助理兼中西区区长。2017年6月至今，任国通信托有限责任公司监事。
胡滨	监事	男	42	2021.11.1	方正集团	9.62%	本科，特许公认会计师、特许金融分析师、注册会计师。2017年6月至今，任国通信托有限责任公司监事。
李艳桃	职工监事	女	49	2021.9.17			硕士，高级会计师。2018年4月至今，任国通信托有限责任公司职工监事。
胡全森	职工监事	男	54	2021.9.17			硕士，注册会计师、高级会计师。2021年9月至今，任国通信托有限责任公司职工监事。

注：统计截止日期为2021年12月31日。 本届监事会未设立下属委员会。

### 3.4 高级管理人员

姓名	职务	性别	年龄	选任日期	学历/学位	专业	金融从业年限
张恩蓉	总裁	女	50	2021.1	博士	宪法学与行政法学	27
谢从斌	副总裁	男	57	2012.7	硕士	金融学	35
曹阳	副总裁	男	50	2015.5	本科	金融学	28



王小舟	副总裁	男	48	2021.7	硕士	经济法	29
高莎	财务总监	女	41	2021.1	硕士	工商管理	22

注：统计截止日期为 2021 年 12 月 31 日。

### 3.5 公司员工

报告期末，公司职工人数为 331 人。学历分布比例为博士 2.1%；硕士 51.4%；本科 43.8%；专科 2.1%；其他 0.6%。

## 4. 经营管理

### 4.1 经营目标、方针、战略规划

#### 4.1.1 经营目标

公司始终坚持立足受托人定位，牢记支持实体经济高质量发展、满足人民群众对美好生活的向往两大使命，本着受益人利益最大化的经营原则和风控第一的经营理念，以“值得信赖的资产管理机构+区域综合金融服务商”为目标，争创国内一流地方信托公司。

#### 4.1.2 经营方针

公司严格遵守监管规定，以“聚精会神抓管理、一心一意谋发展”为抓手，秉持“风控第一、客户至上”的经营理念，认真谋划，把措施落实到每个环节、把责任压实到每个员工，加快推进转型发展，持续完善全面风险管理，为客户提供便捷、专业、系统、高效的一揽子金融服务，实现公司持续高质量发展。

#### 4.1.3 战略规划

立足受托人定位，遵循“守正、忠实、专业”的指导方针，结合自身资源禀赋和发展实际，协同推进实业投行、资产管理、财富管理三大

业务，精耕细作传统业务，加快发展转型业务，积极拓展彰显本源的服务信托业务，不断提升主动管理能力和风险管理水平，建设“治理规范、资本充足、风控有力、经营稳健、效益良好、变革图强”的一流信托公司。

## 4.2 所经营业务的主要内容

经中国银保监会和公司登记机关核准，公司经营下列本外币业务：

- (1) 资金信托；
- (2) 动产信托；
- (3) 不动产信托；
- (4) 有价证券信托；
- (5) 其他财产或财产权信托；
- (6) 作为投资基金或者基金管理公司的发起人从事投资基金业务；
- (7) 经营企业资产的重组、购并及项目融资、公司理财、财务顾问等业务；
- (8) 受托经营国务院有关部门批准的证券承销业务；
- (9) 办理居间、咨询、资信调查等业务；
- (10) 代保管及保管箱业务；
- (11) 存放同业、拆放同业、贷款、租赁、投资方式运用固有财产；
- (12) 以固有财产为他人提供担保；
- (13) 从事同业拆借业务；
- (14) 中国银保监会批准的其他业务。

### 4.2.1 信托业务

报告期内，公司信托资产运用与分布情况见下表：

信托资产运用与分布表

单位：人民币万元

资产运用	金额	占比	资产分布	金额	占比
货币资产	90,842.26	0.50%	基础产业	1,882,588.62	10.42%
贷款	2,568,262.97	14.21%	房地产	3,502,467.94	19.38%
交易性金融资产	912,163.58	5.05%	证券市场	421,702.26	2.33%
可供出售金融资产	3,625.00	0.02%	实业	4,802,832.11	26.58%
持有至到期投资	6,623,895.19	36.65%	金融机构	1,079,634.02	5.97%
长期股权投资	2,065,029.67	11.43%	其他	6,383,478.10	35.32%
其他	5,808,884.38	32.14%			
信托资产总计	18,072,703.05	100.00%	信托资产总计	18,072,703.05	100.00%

#### 4.2.2 固有业务

报告期内，公司固有资产运用与分布情况见下表：

固有资产运用与分布表

单位：人民币万元

资产运用	金额	占比	资产分布	金额	占比
货币资产	28,935.36	2.80%	基础产业		
应收款项	31,179.77	3.02%	房地产业		
买入返售金融资产	132,982.89	12.89%	证券市场	292,237.86	28.32%
交易性金融资产	541,786.99	52.50%	实业		
债权投资	110,171.51	10.68%	金融机构	521,638.89	50.55%
递延所得税资产	98,223.20	9.52%	其他	218,085.52	21.13%
其他	88,682.55	8.59%			
资产总计	1,031,962.27	100.00%	资产总计	1,031,962.27	100.00%

#### 4.3 市场分析

##### 4.3.1 影响本公司业务发展的有利因素

一是2021年我国实现“十四五”规划的良好开局，经济高质量发展和结构转型升级取得新的成效，金融业加速构建新发展格局，信托行业仍

有较大发展空间。二是 2021 年是资管新规过渡期的收官之年，资管行业监管体系不断完善，业务模式回归本源，进入规范发展新阶段。三是湖北及武汉作为疫后政府重振经济的重要区域，为公司高质量发展创造良好环境。

#### 4.3.2 影响本公司业务发展的不利因素

一是国内经济发展中阶段性结构性矛盾犹存，保持经济稳定恢复仍需加力，短期内国内经济下行压力加大，公司业务增长面临一定挑战。二是重点领域风险防范形势仍然复杂严峻，信用风险上扬，资产质量持续承压，需要高度警惕。三是按照深化金融供给侧结构性改革和高质量发展等监管新政要求，公司转型发展处于关键的转型时期，短期压力较大。四是资管新规实施后，财富管理和资产管理行业竞争加剧，公司在客户渠道、资金渠道、资金成本等方面面临较大的竞争压力。

### 4.4 内部控制概况

#### 4.4.1 内部控制环境和内部控制文化

公司按照《公司法》、《公司章程》，把加强党的领导和完善公司治理有机结合，建立了由股东会、董事会、监事会和高级管理层组成的分工明确、权责对应、合理制衡的法人治理结构。董事会下设信托与消费者权益保护委员会、薪酬与考核委员会、风险管理与审计委员会、关联交易控制委员会，各机构按照规定的工作程序、议事规则运作，做到有机协调和分权制衡；公司独立董事按照《公司章程》的规定对重大事项发表独立意见；公司监事会强化对董事和经营管理层的约束和监督，推进公司治理制度的

有效执行。

#### 4.4.2 内部控制措施

公司股东会、董事会、监事会、经营管理层按照《公司章程》规定的职权，实施内部控制的监督管理；公司前、中、后台职责分离，横向与纵向相互监督制约；内审部门负责组织对公司内部控制活动进行监督、检查。公司持续健全完善内部控制制度，根据监管要求、业务发展的需求以及组织机构调整，及时制定修订各项业务管理制度，不断细化工作流程。公司现行内部控制制度涵盖公司经营管理活动各个环节，执行情况良好。

#### 4.4.3 监督评价与纠正

公司建立了多层次的内部控制监督评价机制。监事会负责对公司董事及高级管理人员履职情况进行监督；董事会下设的风险管理与审计委员会和关联交易控制委员会，依据《公司章程》及议事规则所赋予的职责权限对公司风险管理、关联交易、内部控制与内部审计制度及其实施进行监督；内审部门根据董事会批准的年度内审工作计划，对公司经营管理活动进行审计评价，并督促改进，不断推进公司制度健全，强化制度执行力。

### 4.5 风险管理概况

公司坚持“宁失效益，不失风控”的风控原则，通过建立和完善全面风险管理体系，使公司风险管理与战略目标相适应，确保公司风险始终在公司确定的承受水平之内，并在此基础上持续提高风险管理水平，促进各项业务稳健发展，实现客户价值、公司价值最大化。

#### 4.5.1 信用风险状况概况

信用风险是指交易对手和合作方的违约、或因信用状况和履约能力上的变化而导致公司各类资产价值发生变动所造成损失的风险。公司通过详尽的尽职调查，有效利用各类的信用评级系统和人民银行征信系统，对项目信用风险进行充分的事前评估，审慎选择交易对手；通过事中控制、事后检查持续关注交易对手的信用状况，以及抵（质）押物价值及保证人担保能力的变化，并根据具体情况采取有效的应对措施；通过实施重点客户、区域倾斜，保持一定程度的客户集中度，在依托各种信用增级手段的基础上，切实降低信用风险；通过法律条款的设定，借助外部律师的意见，提高抵御信用风险的能力。建立项目风险量化指标体系，覆盖项目的立项和审批环节，对新增项目的交易对手和项目进行客观的评价，使公司各类项目的风控审核更加具有客观性。

#### 4.5.2 市场风险状况概况

市场风险是指公司各类财产因市场利率、汇率和股价等市场参数的波动而产生的风险。公司建立了市场风险识别、计量、监测和控制程序，以确保市场风险管理能够与业务性质、规模、复杂程度和风险特征相适应，与能够承担的总体市场风险水平相一致；公司加强对宏观经济和市场的研究，及时跟踪市场价格波动情况，对每项业务和产品中的市场风险因素进行分解和分析，以及时准确识别所有业务中市场风险的类别和性质；通过定期或不定期对房地产和证券投资等业务进行市场风险压力测试，分析业务对外部市场变化的敏感程度和可能的影响，以制定策略应对市场变化；公司对重大市场风险情况事先制定应急处理方案，积极采取对冲、减少风险暴露等措施降低市场风险水平。



#### 4.5.3 操作风险状况概况

操作风险是指由于不完善或有问题的内部程序、员工、信息科技系统或外部事件所造成损失的风险。公司明确界定各业务部门和管理部门的操作风险管理职责，确保各部门切实履职；公司根据业务特点、管理流程和复杂程度，逐步确定重点操作风险，通过运用操作风险因素清单、关键风险指标、风险与控制自我评估等工具，定期监测并报告操作风险状况和重大损失情况；公司针对潜在损失不断增大的风险，建立了早期的操作风险预警机制，以便及时采取措施控制、降低风险，降低损失事件的发生频率及损失程度；公司还将履约风险作为重大操作风险，实施专项管理，按照信托合同和其他有关法律文件的规定和要求，勤勉尽职履行受托人管理义务，避免因操作不当导致风险事件的发生。

#### 4.5.4 其他风险状况概况

其他风险包括政策风险、流动性风险、员工道德风险等。公司通过加强对国家政策分析和研究，加强与监管部门及同业间的沟通，以提高对政策的理解度和执行力，从而防范政策风险；公司建立与业务性质、规模、复杂程度和风险特征相适应的流动性风险管理体系，将固有业务、信托业务均纳入流动性风险监测范围，对各项指标进行定期监控、报告，提前制定流动性整体管理对策，从而防范流动性风险；公司通过制度规范、业务及职业道德培训、内部审计人员的监督与检查来防范员工道德风险。

#### 4.6 消费者权益保护

报告期内，公司坚持以受益人利益为根本出发点，组织做好消费者权益保护工作，切实保障受益人利益，为维护金融市场稳定和行业稳健发展

切实承担好主体责任。一是完善消费者权益保护组织架构体系，董事会承担消费者权益保护工作的最终责任，高级管理层负责具体工作开展。金融消费权益保护部，贯彻落实各项消费者权益保护工作。二是落实投资者适当性原则，真实、全面地披露产品信息，做好项目贷后管理以及运维工作，切实保护消费者合法权益。三是积极组织开展了“3•15 消费者维权”、“防范非法集资”、“金融知识普及”、“以案说险”、“金融知识进万家”等宣传服务活动。

#### 4.7 企业社会责任

报告期内，本公司重视发挥企业社会价值，履行社会责任。一是主动融入经济社会发展大局，存续投向实体经济信托规模 668.54 亿元。二是助力疫情防控，全年组织 762 人次下沉社区开展信息填报、小区值守等工作累计 2383 小时，运营管理的“中国信托业抗击新型肺炎慈善信托”向西安及本地捐赠价值超百万元的防疫物资。三是密切关注河南灾情动态，火速设立“风雨同舟共抗灾害慈善信托”，助力河南灾后重建。四是探索建设普惠金融综合服务平台，大力开展招商引资工作，服务本土经济建设。五是定向采购爱心助农物资，为全面推进乡村振兴贡献力量。

### 5. 报告期末会计报表及上一年度末的比较式会计报表

#### 5.1 固有资产

##### 5.1.1 会计师事务所审计意见全文

## 审 计 报 告

XYZH/2022WHAS10035

国通信托有限责任公司：



## 一、 审计意见

我们审计了国通信托有限责任公司（以下简称：国通信托公司）财务报表，包括 2021 年 12 月 31 日的资产负债表，2021 年度的利润表、现金流量表、所有者权益变动表，以及相关财务报表附注。

我们认为，后附的财务报表在所有重大方面按照企业会计准则的规定编制，公允反映了国通信托公司 2021 年 12 月 31 日的财务状况以及 2021 年度的经营成果和现金流量。

## 二、 形成审计意见的基础

我们按照中国注册会计师审计准则的规定执行了审计工作。审计报告的“注册会计师对财务报表审计的责任”部分进一步阐述了我们在这些准则下的责任。按照中国注册会计师职业道德守则，我们独立于国通信托公司，并履行了职业道德方面的其他责任。我们相信，我们获取的审计证据是充分、适当的，为发表审计意见提供了基础。

## 三、 管理层和治理层对财务报表的责任

管理层负责按照企业会计准则的规定编制财务报表，使其实现公允反映，并设计、执行和维护必要的内部控制，以使财务报表不存在由于舞弊或错误导致的重大错报。

在编制财务报表时，管理层负责评估国通信托公司的持续经营能力，披露与持续经营相关的事项（如适用），并运用持续经营假设，除非管理层计划清算国通信托公司、终止运营或别无其他现实的选择。

治理层负责监督国通信托公司的财务报告过程。

#### 四、注册会计师对财务报表审计的责任

我们的目标是对财务报表整体是否不存在由于舞弊或错误导致的重大错报获取合理保证，并出具包含审计意见的审计报告。合理保证是高水平的保证，但并不能保证按照审计准则执行的审计在某一重大错报存在时总能发现。错报可能由于舞弊或错误导致，如果合理预期错报单独或汇总起来可能影响财务报表使用者依据财务报表作出的经济决策，则通常认为错报是重大的。

在按照审计准则执行审计工作的过程中，我们运用职业判断，并保持职业怀疑。同时，我们也执行以下工作：

(1) 识别和评估由于舞弊或错误导致的财务报表重大错报风险，设计和实施审计程序以应对这些风险，并获取充分、适当的审计证据，作为发表审计意见的基础。由于舞弊可能涉及串通、伪造、故意遗漏、虚假陈述或凌驾于内部控制之上，未能发现由于舞弊导致的重大错报的风险高于未能发现由于错误导致的重大错报的风险。

(2) 了解与审计相关的内部控制，以设计恰当的审计程序，但目的并非对内部控制的有效性发表意见。

(3) 评价管理层选用会计政策的恰当性和作出会计估计及相关披露的合理性。

(4) 对管理层使用持续经营假设的恰当性得出结论。同时，根据获取的审计证据，就可能导致对国通信托公司持续经营能力产生重大疑

虑的事项或情况是否存在重大不确定性得出结论。如果我们得出结论认为存在重大不确定性，审计准则要求我们在审计报告中提请报表使用者注意财务报表中的相关披露；如果披露不充分，我们应当发表非无保留意见。我们的结论基于截至审计报告日可获得的信息。然而，未来的事项或情况可能导致国通信托公司不能持续经营。

(5) 评价财务报表的总体列报、结构和内容，并评价财务报表是否公允反映相关交易和事项。

我们与治理层就计划的审计范围、时间安排和重大审计发现等事项进行沟通，包括沟通我们在审计中识别出的值得关注的内部控制缺陷。

信永中和会计师事务所（特殊普通合伙）

中国注册会计师：朱清

中国注册会计师：胡静

中国 北京

二〇二二年四月二十八日



5.1.2 资产负债表

单位：人民币元

项 目	2021 年 12 月 31 日	2020 年 12 月 31 日	项 目	2021 年 12 月 31 日	2020 年 12 月 31 日
<b>资产：</b>			<b>负债：</b>		
货币资金	289,353,571.33	111,251,067.38	短期借款		
结算备付金			拆入资金	400,000,000.00	
贵金属			以公允价值计量且其变动计入当期损益的金融负债		
拆出资金			交易性金融负债		
以公允价值计量且其变动计入当期损益的金融资产		996,403,528.33	衍生金融负债		
衍生金融资产			卖出回购金融资产款	898,081,853.24	
应收款项	311,797,707.85		吸收存款		
合同资产			应付职工薪酬	43,585,682.02	100,630,280.48
买入返售金融资产	1,329,828,871.22	138,004,140.00	应交税费	324,818,607.23	348,471,624.27
持有待售资产			应付款项		
发放贷款和垫款		5,521,270.70	合同负债	72,242,253.16	
可供出售金融资产			持有待售负债		
持有至到期投资			预计负债		
应收款项类投资		7,292,732,565.85	长期借款		
<b>金融投资：</b>			应付债券		
交易性金融资产	5,417,869,920.22		其中：优先股		
债权投资	1,101,715,092.63		永续债		
其他债权投资			租赁负债	15,467,728.94	
其他权益工具投资			递延所得税负债		
长期股权投资			其他负债	1,372,014,497.41	3,170,482,593.76
投资性房地产			<b>负债合计</b>	<b>3,126,210,622.00</b>	<b>3,619,584,498.51</b>
固定资产	167,218,221.58	179,843,002.09	<b>所有者权益：</b>		
在建工程			实收资本(或股本)	4,158,374,776.08	3,200,000,000.00
使用权资产	18,192,349.67		其他权益工具		
无形资产	24,344,152.64	23,448,228.62	其中：优先股		
递延所得税资产	982,231,974.40	205,093,702.23	永续债		
其他资产	677,070,842.65	1,169,213,105.42	资本公积	1,467,622,373.92	25,997,150.00
			减：库存股		
			其他综合收益		
			盈余公积	606,629,986.55	550,192,611.20
			一般风险准备	885,203,901.28	856,985,213.61
			未分配利润	75,581,044.36	1,868,751,137.30



			归属于母公司所有者权益合计	7,193,412,082.19	6,501,926,112.11
			少数股东权益		
			所有者权益合计	7,193,412,082.19	6,501,926,112.11
资产总计	10,319,622,704.19	10,121,510,610.62	负债和所有者权益总计	10,319,622,704.19	10,121,510,610.62

### 5.1.3 利润表

单位：人民币元

项 目	2021年12月31日	2020年12月31日
<b>一、营业收入</b>	1,255,031,134.00	1,240,214,709.70
利息净收入	-154,866,527.06	-183,171,343.88
利息收入	6,775,641.97	22,671,378.38
利息支出	161,642,169.03	205,842,722.26
手续费及佣金净收入	963,824,579.70	990,150,858.77
手续费及佣金收入	963,824,579.70	990,150,858.77
手续费及佣金支出		
投资收益（损失以“-”号填列）	467,146,869.35	430,886,691.08
其中：对联营企业和合营企业的投资收益		
其他收益	1,019,638.42	1,139,946.02
公允价值变动收益（损失以“-”号填列）	-21,872,308.70	7,050,088.84
汇兑收益（损失以“-”号填列）	-221,117.71	-5,834,301.85
资产处置收益（损失以“-”号填列）		-7,229.28
其他业务收入		
<b>二、营业支出</b>	503,580,434.24	631,494,862.18
税金及附加	10,549,135.02	8,870,265.51
业务及管理费	430,813,539.03	420,861,144.94
资产减值损失		201,763,451.73
信用减值损失	62,217,760.19	
其他业务成本		
<b>三、营业利润（亏损以“-”号填列）</b>	751,450,699.76	608,719,847.52
加：营业外收入	4,352,435.62	2,111,382.10
减：营业外支出	3,050,586.92	1,000,000.00
<b>四、利润总额（亏损总额以“-”号填列）</b>	752,752,548.46	609,831,229.62
减：所得税费用	188,378,794.98	157,656,526.71
<b>五、净利润（净亏损以“-”号填列）</b>	564,373,753.48	452,174,702.91
（一）归属于母公司所有者的净利润	564,373,753.48	452,174,702.91
（二）少数股东损益		
<b>六、其他综合收益的税后净额</b>		-5,941,474.25
（一）归属母公司所有者的其他综合收益的税后净额		-5,941,474.25



(二) 归属于少数股东的其他综合收益的税后净额		
<b>七、综合收益总额</b>	564,373,753.48	446,233,228.66
(一) 归属于母公司所有者的综合收益	564,373,753.48	446,233,228.66
(二) 归属于少数股东的综合收益		

## 5.1.4 所有者权益变动表

单位：人民币元

项 目	2021 年度						
	实收资本	资本公积	其他综合收益	盈余公积	一般风险准备	未分配利润	所有者权益合计
一、上年末余额	3,200,000,000.00	25,997,150.00		550,192,611.20	856,985,213.61	1,868,751,137.30	6,501,926,112.11
加：会计政策变更						-2,272,887,783.40	-2,272,887,783.40
前期差错更正							
其他							
二、本年年初余额	3,200,000,000.00	25,997,150.00		550,192,611.20	856,985,213.61	-404,136,646.10	4,229,038,328.71
三、本期增减变动金额(减少以“-”填列)	958,374,776.08	1,441,625,223.92		56,437,375.35	28,218,687.67	479,717,690.46	2,964,373,753.48
(一)综合收益总额						564,373,753.48	564,373,753.48
(二)所有者投入和减少资本	958,374,776.08	1,441,625,223.92					2,400,000,000.00
1.所有者投入的普通股	958,374,776.08	1,441,625,223.92					2,400,000,000.00
2.其他权益工具持有者投入的资本							
3.股份支付计入所有者权益的金额							
4.其他							
(三)利润分配				56,437,375.35	28,218,687.67	-84,656,063.02	
1.提取盈余公积				56,437,375.35		-56,437,375.35	
2.提取一般风险准备					28,218,687.67	-28,218,687.67	
3.对所有者(或股东)的分配							
4.其他							
(四)所有者权益内部结转							
1.资本公积转增资本(或股本)							
2.盈余公积转增资本(或股本)							
3.盈余公积弥补亏损							
4.设定受益计划变动额结转留存收益							
5.其他综合收益结转留存收益							
6.其他							
四、本年年末余额	4,158,374,776.08	1,467,622,373.92		606,629,986.55	885,203,901.28	75,581,044.36	7,193,412,082.19

## 所有者权益变动表（续）

单位：人民币元

项 目	2020 年度						
	实收资本	资本公积	其他综合收益	盈余公积	一般风险准备	未分配利润	所有者权益合计
一、上年末余额	3,200,000,000.00	25,997,150.00	5,941,474.25	504,975,140.91	617,098,510.82	1,701,680,607.47	6,055,692,883.45
加：会计政策变更							
前期差错更正							
其他							
二、本年年初余额	3,200,000,000.00	25,997,150.00	5,941,474.25	504,975,140.91	617,098,510.82	1,701,680,607.47	6,055,692,883.45
三、本期增减变动金额(减少以“-”填列)			-5,941,474.25	45,217,470.29	239,886,702.79	167,070,529.83	446,233,228.66
(一) 综合收益总额			-5,941,474.25			452,174,702.91	446,233,228.66
(二) 所有者投入和减少资本							
1. 所有者投入的普通股							
2. 其他权益工具持有者投入的资本							
3. 股份支付计入所有者权益的金额							
4. 其他							
(三) 利润分配				45,217,470.29	239,886,702.79	-285,104,173.08	
1. 提取盈余公积				45,217,470.29		-45,217,470.29	
2. 提取一般风险准备					239,886,702.79	-239,886,702.79	
3. 对所有者（或股东）的分配							
4. 其他							
(四) 所有者权益内部结转							
1. 资本公积转增资本（或股本）							
2. 盈余公积转增资本（或股本）							
3. 盈余公积弥补亏损							
4. 设定受益计划变动额结转留存收益							
5. 其他综合收益结转留存收益							
6. 其他							
四、本年年末余额	3,200,000,000.00	25,997,150.00		550,192,611.20	856,985,213.61	1,868,751,137.30	6,501,926,112.11



## 5.2 信托资产

### 5.2.1 信托项目资产负债汇总表

单位：人民币万元

序号	项目	期末余额	年初余额
1	信托资产：		
2	1. 货币资金	90,842.26	163,600.28
3	2. 拆出资金	0.00	0.00
4	3. 存出保证金	0.00	0.00
5	4. 交易性金融资产	912,163.58	200,098.28
6	5. 衍生金融资产	0.00	0.00
7	6. 买入返售金融资产	465.84	4,721.36
8	其中：6.1 买入返售证券	465.84	4,721.36
9	6.2 买入返售信贷资产	0.00	0.00
10	7. 应收款项	259,676.48	255,033.49
11	8. 发放贷款	2,568,262.97	4,004,971.68
12	其中：8.1 基础产业	660,339.36	1,258,705.67
13	8.2 房地产	471,675.59	1,064,308.05
14	9. 可供出售金融资产	3,625.00	18,778.33
15	10. 持有至到期投资	6,623,895.19	6,666,778.60
16	11. 长期应收款	0.00	278,627.76
17	12. 长期股权投资	2,065,029.67	1,518,054.97
18	其中：12.1 基础产业	32,390.00	56,490.00
19	12.2 房地产	858,140.09	320,581.15
20	13. 投资性房地产	0.00	53,697.12
21	14. 固定资产	0.00	0.00
22	15. 无形资产	0.00	0.00
23	16. 长期待摊费用	0.00	0.00
24	17. 其他资产	5,548,742.06	4,551,330.62
25	18. 信托资产总计	18,072,703.05	17,715,692.49
26	19. 各项资产减值准备	117,288.00	31,740.00
27	信托负债		
28	20. 交易性金融负债	0.00	0.00
29	21. 衍生金融负债	0.00	0.00
30	22. 应付受托人报酬	5,227.86	19,733.42
31	23. 应付托管费	1,194.81	1,128.24
32	24. 应付受益人收益	18,820.85	72,863.88
33	25. 应交税费	1,837.80	8,831.74
34	26. 应付销售服务费	202.63	106.53
35	27. 其他应付款项	48,091.86	67,351.59
36	28. 其他负债	0.00	0.00
37	29. 信托负债合计	75,375.81	170,015.40
38	信托权益：		
39	30. 实收信托	18,494,891.03	17,944,955.57
40	30.1 资金信托	13,393,218.01	13,687,378.81
41	30.1.1 集合	9,731,881.82	8,827,824.81



42	30.1.2 单一	3,661,336.19	4,859,554.00
43	30.2 财产信托	5,101,673.02	4,257,576.76
44	30.2.1 信贷资产证券化	1,476,670.17	953,367.51
45	30.2.2 其他资产（准）证券化	789.30	789.30
46	31. 资本公积	0.00	0.00
47	32. 外币报表折算差额	0.00	0.00
48	33. 未分配利润	-497,563.79	-399,278.48
49	34. 信托权益合计	17,997,327.24	17,545,677.09
50	35. 信托负债和信托权益总计	18,072,703.05	17,715,692.49

### 5.2.2 信托项目利润及利润分配汇总表

单位：人民币万元

序号	项目	2021 年度	2020 年度
1	1. 营业收入	981,650.49	1,359,880.38
2	1.1 利息收入	210,312.12	409,311.51
3	1.2 投资收益（损失以“-”号填列）	768,628.76	858,613.34
4	1.2.1 其中：对联营企业和合营企业的投资收益	0.00	0.00
5	1.3 公允价值变动收益（损失以“-”号填列）	3,008.21	91,583.49
6	1.4 租赁收入	0.00	1.00
7	1.5 汇兑损益（损失以“-”号填列）	0.00	0.00
8	1.6 其他收入	-298.60	371.04
9	2. 支出	202,467.21	188,053.67
10	2.1 营业税金及附加	3,279.13	3,914.24
11	2.2 受托人报酬	87,990.03	104,394.19
12	2.3 托管费	3,334.44	2,137.61
13	2.4 投资管理费	0.00	0.00
14	2.5 销售服务费	8,443.42	7,184.59
15	2.6 交易费用	173.50	549.63
16	2.7 资产减值损失	85,548.00	31,740.00
17	2.8 其他费用	13,698.69	38,133.41
18	3. 信托净利润（净亏损以“-”号填列）	779,183.28	1,171,826.71
19	4. 其他综合收益	0.00	0.00
20	5. 综合收益	779,183.28	1,171,826.71
21	6. 加：期初未分配信托利润	-399,278.48	-325,278.43
22	7. 可供分配的信托利润	379,904.80	846,548.28
23	8. 减：本期已分配信托利润	877,468.59	1,245,826.76
24	9. 期末未分配信托利润	-497,563.79	-399,278.48

## 6. 会计报表附注

### 6.1 会计报表编制基准不符合会计核算基本前提的说明

本公司执行财政部颁布的《企业会计准则》，会计报表编制无不符合会计核

算基本前提事项。

## 6.2 或有事项说明

本公司在报告期内无需要披露的承诺事项及或有事项。

## 6.3 重要资产转让及其出售的说明

报告期无重要资产转让或出售。

## 6.4 会计报表中重要项目的明细资料

### 6.4.1 披露固有资产经营情况

#### 6.4.1.1 按信用风险五级分类结果披露信用风险资产的期初数、期末数

单位：人民币万元

信用风险资产五级分类	正常类	关注类	次级类	可疑类	损失类	信用风险资产合计	不良资产合计	不良率(%)
期初数	949,870.49	58,507.39	36,928.23	15,873.77		1,061,179.88	52,802.00	4.98%
期末数	897,273.19	64,639.92	16,565.33	15,355.68	7,769.30	1,001,603.42	39,690.31	3.96%

注：不良资产合计=次级类+可疑类+损失类。

#### 6.4.1.2 各项资产减值损失准备

单位：人民币万元

项目	期初数	本期计提	本期转回	本期核销	期末数
贷款损失准备	37.81	242.52			280.33
一般准备	37.81	242.52			280.33
专项准备					
其他资产减值准备	93,564.54	52,710.98	46,731.73		99,543.79
债权投资减值准备	83,608.86	45,159.40	46,699.33		82,068.93
可供出售金融资产减值准备					
持有至到期投资减值准备					
长期股权投资减值准备					
坏账准备	9,955.68	7,551.58	32.40		17,474.86
投资性房地产减值准备					

#### 6.4.1.3 固有业务投资品种明细

单位：人民币万元

项目	固有股票	基金	债券	长期股权投资	其他投资	合计
期初数	17,676.15		95,764.61		729,273.26	842,714.02
期末数	19,882.20		268,855.66		496,203.53	784,941.39

#### 6.4.1.4 前三名固有长期股权投资企业情况

报告期内公司无长期股权投资。

#### 6.4.1.5 前三名固有贷款企业情况

报告期内公司无固有贷款。

#### 6.4.1.6 表外业务情况

报告期内公司无表外业务。

#### 6.4.1.7 公司当年的收入结构

单位：人民币万元

收入结构	金额	占比 (%)
手续费及佣金净收入	96,382.46	76.80%
其中：信托手续费收入	96,382.46	76.80%
投资银行业务收入		
利息净收入	-15,486.65	-12.34%
其他业务收入	101.96	0.08%
其中：计入信托业务收入部分		
投资收益	46,714.68	37.22%
其中：交易性金融工具投资收益	39,275.05	31.29%
债权投资收益	7,439.63	5.93%
其他投资收益		
公允价值变动损益	-2,187.23	-1.74%
汇兑损失	-22.11	-0.02%
资产处置收益		
收入合计	125,503.11	100.00%

#### 6.4.2 信托财产管理情况

##### 6.4.2.1 信托资产的期初数、期末数

单位：人民币万元

信托资产	期初数	期末数
------	-----	-----

集合	8,802,266.30	9,477,208.46
单一	4,645,972.76	3,481,657.08
财产权	4,267,453.43	5,113,837.51
合计	17,715,692.49	18,072,703.05

#### 6.4.2.1.1 主动管理型信托业务的信托资产期初数、期末数

单位：人民币万元

主动管理型信托资产	期初数	期末数
证券投资类	30,853.82	107,056.72
股权投资类	649,086.34	1,123,691.20
其他投资类	2,875,588.20	3,876,917.71
融资类	3,691,230.50	2,892,884.67
事务管理类	25,946.20	20,820.76
合计	7,272,705.06	8,021,371.06

#### 6.4.2.1.2 被动管理型信托业务的信托资产期初数、期末数

单位：人民币万元

被动管理型信托资产	期初数	期末数
证券投资类	174,173.77	124,872.17
股权投资类	40,891.29	0.00
其他投资类	1,487,091.18	1,883,339.54
融资类	0.00	0.00
事务管理类	8,740,831.19	8,043,120.28
合计	10,442,987.43	10,051,331.99

#### 6.4.2.2 本年度已清算结束的信托项目

##### 6.4.2.2.1 本年度已清算结束的集合类，单一类资金信托项目和财产管理类信托项目情况

单位：人民币万元

已清算结束信托项目	项目个数	实收信托合计金额	加权平均实际年化收益率
集合类	98	21,553,720.74	3.58%
单一类	49	5,306,782.03	6.27%
财产管理类	16	2,311,521.63	2.73%

##### 6.4.2.2.2 本年度已清算结束的主动管理型信托项目情况

单位：人民币万元

已清算结束信托项目	项目个数	实收信托合计金额	加权平均实际年化信托报酬率	加权平均实际年化收益率
-----------	------	----------	---------------	-------------

证券投资类	2	164,447.77	0.13%	8.76%
股权投资类	0	0.00	0.00	0.00
其他投资类	25	1,588,354.36	0.98%	6.47%
融资类	61	2,128,912.00	1.92%	8.21%
事务管理类	0	0.00	0.00	0.00

#### 6.4.2.2.3 本年度已清算结束的被动管理型信托项目情况

单位：人民币万元

已清算结束信托项目	项目个数	实收信托合计金额	加权平均实际年化信托报酬率	加权平均实际年化收益率
证券投资类	3	54,000.00	0.28%	4.37%
股权投资类	0	0.00	0.00	0.00
其他投资类	2	170,740.10	0.11%	6.50%
融资类	0	0.00	0.00	0.00
事务管理类	70	25,065,570.17	0.07%	3.44%

#### 6.4.2.3 本年度新增信托项目情况

单位：人民币万元

新增信托项目	项目个数	合计金额
集合类	116	6,800,366.98
单一类	42	821,353.70
财产管理类	31	2,590,422.14
新增合计	189	10,212,142.82
其中：主动管理型	113	6,693,600.14
被动管理型	76	3,518,542.68

#### 6.4.2.4 公司履行受托人义务情况及因公司自身责任而导致的信托财产损失情况

公司严格按照信托相关法律法规规章的规定以及信托文件的约定管理、运用及处分信托财产，恪尽职守，履行诚实、信用、谨慎、有效管理的义务，维护受益人的最大利益。

本年度无因公司自身责任而导致的信托资产损失情况。

#### 6.4.2.5 信托赔偿准备金的提取、使用和管理情况

本年度公司提取信托赔偿准备金 2,821.87 万元，截至 2021 年 12 月 31 日，信托赔偿准备金余额 30,331.50 万元。报告期内，未使用信托赔偿准备金。

## 6.5 关联方关系及其交易的披露

### 6.5.1 关联交易方的数量、关联交易的总金额及关联交易的定价政策等

单位：人民币万元

项目	关联交易方的数量	关联交易总金额 (人民币万元)	定价原则
合计	1	161,070.35	根据借款合同归还本息

### 6.5.2 关联交易方情况

关联性质	关联方名称	法定代表人	注册地址	注册资本 (人民币)	主营业务
控股股东	武汉金融控股(集团)有限公司	谌赞雄	武汉江汉区长江日报路77号	100亿元	金融业股权投资及管理等业务。

### 6.5.3 公司与关联方的重大交易事项

#### 6.5.3.1 固有资产与关联方关联交易

无。

#### 6.5.3.2 信托财产与关联方关联交易

单位：人民币万元

信托财产与关联方关联交易				
	期初数	借方发生额	贷方发生额	期末数
贷款				
投资				
租赁				
担保				
应收账款				
其他	79,690.00	46,870.00	85,990.00	40,570.00
合计	79,690.00	46,870.00	85,990.00	40,570.00

6.5.3.3 信托公司固有资金运用于自己管理的信托项目(固信交易)、信托公司管理的信托项目之间的相互(信信交易)交易金额,包括余额和本报告年度的发生额

### 6.5.3.3.1 固有与信托财产相互交易情况

单位：人民币万元

固有财产与信托财产相互交易			
	期初数	本期发生额	期末数
合计	731,732.22	67,370.84	799,103.06

### 6.5.3.3.2 信托资产与信托财产相互交易情况

单位：人民币万元

信托资产与信托财产相互交易				
	期初数	本年借方发生额	本年贷方发生额	期末数
合计	419,281.37	483,938.84	444,538.04	458,682.17

### 6.5.4 逐笔披露关联方逾期未偿还本公司资金的详细情况以及本公司为关联方担保发生或即将发生垫款的详细情况

报告期内无关联方逾期未偿还本公司资金的情况以及公司为关联方担保发生或即将发生垫款的情况。

## 6.6 会计制度的披露

公司固有业务和信托业务执行的是财政部颁布的《企业会计准则》。

## 7. 财务情况说明书

### 7.1 利润实现和分配情况

单位：人民币万元

项目	本年数	上年数
本年净利润	56,437.38	45,217.47
加：年初未分配利润	186,875.11	170,168.06
其他转入	-227,288.78	
可供分配的利润	16,023.71	215,385.53
减：提取法定盈余公积	5,643.74	4,521.75
提取法定公益金		
提取信托赔偿准备金	2,821.87	2,260.87
提取一般准备金		21,727.80
提取职工奖励及福利基金		
提取储备基金		
提取企业发展基金		



利润归还投资		
可供投资者分配的利润	7,558.10	186,875.11
减：应付优先股股利		
提取任意盈余公积		
股利分配		
转作股本的普通股股利		
年末未分配利润	7,558.10	186,875.11

## 7.2 主要财务指标

指标名称	指标值
资本利润率 (%)	9.88
加权年化信托报酬率 (%)	0.58
人均净利润 (万元/人)	163.82

## 7.3 对本公司财务状况、经营成果有重大影响的其他事项

2021年1月1日起公司开始执行财政部颁布的《企业会计准则第37号-金融工具列报(2017年修订)》、《企业会计准则第14号-收入(2017年修订)》、《企业会计准则第21号-租赁》新金融工具准则》，并根据新准则对年初财务报表相关项目进行调整。

## 8. 特别事项揭示

### 8.1 前五名股东报告期内变动情况及原因

2021年8月13日，《中国银保监会湖北监管局关于国通信托有限责任公司变更注册资本、调整股权结构的批复》(鄂银保监复[2021]387号)核准公司变更注册资本及调整股权结构，股权结构调整为武汉金控持股75.00%、东亚银行持股15.38%，方正集团持股9.62%。

### 8.2 董事、监事及高级管理人员变动情况及原因

2021年9月1日，《中国银保监会湖北监管局关于高莎任职资格的批复》(鄂银保监复[2021]440号)核准高莎财务总监任职资格。

2021年9月22日，《中国银保监会湖北监管局关于张恩蓉任职资格的批复》(鄂银保监复[2021]467号)核准张恩蓉总裁任职资格。

2021年12月9日，《中国银保监会湖北监管局关于张恩蓉、王小舟任职资

格的批复》（鄂银保监复[2021]580号）核准张恩蓉董事任职资格、王小舟副总裁任职资格。

### 8.3 变更注册资本、变更注册地或公司名称、公司分立合并事项

2021年8月13日，《中国银保监会湖北监管局关于国通信托有限责任公司变更注册资本、调整股权结构的批复》（鄂银保监复[2021]387号）核准公司变更注册资本及调整股权结构，注册资本由32亿元变更为41.58元。

### 8.4 公司的重大诉讼事项

#### 8.4.1 重大未决诉讼事项

截止2021年12月31日，公司重大未决诉讼信息如下：

（1）诉讼标的额在5千万元（不含）至1亿元（不含）的案件有4件，其中有3件尚在一审审理中，有1件在二审审理中。

（2）诉讼标的额在1亿元（含）以上的案件有17件，其中有14件尚在一审审理中，有3件在二审审理中。

#### 8.4.2 以前年度发生，于本报告期内终结的诉讼事项

以前年度发生，于本报告期内终结的诉讼事项信息如下：

（1）公司诉北京邦文当代艺术投资有限公司、黄宇杰、李红合同纠纷一案，已于2014年12月19日与北京邦文、黄宇杰、李红等在湖北省高级人民法院主持下达成了《民事调解书》，公司据《民事调解书》向法院申请司法强制执行。武汉中院已出具终本执行裁定书。

（2）根据公司与债务人华门控股有限公司、浙江浙大网新实业发展有限公司、天津安吉拉房地产开发有限公司、南京瑞柏贸易有限公司、南京嘉坤工贸实业有限公司、南京山水置业有限公司、徐群等办理的具有强制执行效力的公证债权文书，公司向人民法院申请强制执行，执行法院已裁定将抵押物交付我司抵偿相应债务。

(3) 公司向法院申请强制执行债务人常州华光房地产开发有限公司、常州阳光银河湾置业有限公司、江苏华光银河湾房地产开发有限公司、钱菊生等对本信托计划所负债务。法院已裁定债务人江苏华光银河湾房地产开发有限公司终结本次执行，常州华光房地产开发有限公司、常州阳光银河湾置业有限公司破产清算结束，且债务人钱菊生死亡。

#### **8.4.3 本报告年度发生，于本报告期内终结的诉讼事项**

无。

#### **8.5 公司及其董事、监事和高级管理人员受到处罚的情况**

无。

#### **8.6 中国银保监会及其派出机构对公司的整改意见及公司整改情况**

报告期内，公司高度重视并认真落实监管部门的监管意见要求，及时向湖北银保监局反馈公司业务合规管理及风险防控工作措施及成效，切实提升了公司发展质量和风险防控能力。

#### **8.7 公司重大事项临时报告的简要内容、披露时间、所披露的媒体及版面**

2022年1月21日，公司于《金融时报》第七版刊登了《关于变更注册资本、调整股权结构的公告》，对公司注册资本及股权结构调整进行了披露。

#### **8.8 中国银保监会及其派出机构认定的其他有必要让客户及相关利益人了解的重要信息**

无。

### **9. 净资本管理情况**

报告期内，本公司按照中国银监会《信托公司净资本管理办法》，积极贯彻落实监管要求，优化净资本相关绩效考核指标，引导经营部门加强净资本和风险资本管理意识，加强业务转型和结构调整，提高资本使用效率，各项净资本指标均符合监管要求：截止2021年12月31日，本公司净资产71.93亿元，净

资本 51.77 亿元（监管要求 $\geq 2$  亿元），各项业务风险资本之和为 32.53 亿元，净资本/各项业务风险资本之和为 159.13%（监管要求 $\geq 100\%$ ），净资本/净资产为 71.97%（监管要求 $\geq 40\%$ ）。

#### 10. 监事会意见

报告期内，公司决策程序符合《公司法》、《信托法》、《信托公司管理办法》和《公司章程》的规定，内部控制制度较为完善，公司董事、高级管理人员认真履行职责，未发生违法行为和损害公司利益的行为。公司 2021 年度财务报告经信永中和会计师事务所（特殊普通合伙）审计，真实反映了公司财务状况和经营成果。